



Informativo CEREST - Registro

Prefeitura Municipal de Registro
Departamento Municipal de Saúde
Centro de Referência em Saúde do Trabalhador
nº 04 - 2º Semestre de 2007

CEREST Registro realiza Seminário para Formação da CIST - Comissão Intersetorial em Saúde do Trabalhador



Coordenadora do CEREST/Registro junto a palestrantes e convidados do evento

O CEREST – Centro de Referência em Saúde do Trabalhador de Registro realizou no último dia 27 de novembro, terça-feira, o Seminário para Formação da CIST – Comissão Intersetorial em Saúde do Trabalhador e, de acordo com a

coordenadora do CEREST/Registro, Marlene Pereira da Rocha, objetivou a formação da Comissão Intersetorial, que representa os 15 municípios abrangidos pelo Centro, sendo: Iporanga, Barra do Turvo, Eldorado, Cajati, Cananéia, Jacupiranga, Sete Barras, Registro, Pariqueira-Açu, Ilha Comprida, Iguape, Jiquiá, Miracatu, Pedro de Toledo e Itariri.

A CIST tem a finalidade de ser uma instância de controle social quanto à Política de Saúde do Trabalhador, estando sob a responsabilidade da gestão municipal, tendo caráter consultivo e de assessoramento, se propondo, como norma geral de conduta, a sugerir medidas que permitam implementar a política Estadual de Saúde do Trabalhador, fiscalizando, acompanhando e respondendo às consultas, servindo de subsídios técnicos à Secretaria de Estado da Saúde e Conselho Estadual de Saúde, assim como as instituições afins participantes da CIST.

O evento, realizado das 08h00 às 17h00, no Estoril Palace Hotel, na cidade de Registro, iniciou os trabalhos com mesa composta pela coordenadora do CEREST/Registro, Dr^a. Marlene Pereira da Rocha; diretor clínico do Hospital Regional do Vale do Ribeira, Dr. Roberto Vilanova, representando a Superintendente do CONSAÚDE – Consórcio de Desenvolvimento da Saúde no Vale do Ribeira; diretora técnica do Núcleo de Humanização da DRS XII - Diretoria Regional de Saúde de Registro, Sr^a. Magda Celeste Quadros; coordenadora do CEREST/Presidente Prudente, Sr^a. Maria Aparecida Rodrigues, representando os coordenadores de CEREST's do Estado de São Paulo; médico sanitário, convidado e palestrante, Dr. Gilson Carvalho; coordenador da

CIST do Estado de São Paulo, convidado e palestrante Arnaldo Marcolino; profissional do Grupo de Vigilância Epidemiológica e enfermeiro, Amadeu Capobianco Filho da GVE – Grupo de Vigilância Epidemiológica XXIII de Registro e diretor do Departamento Municipal de Saúde de Registro, representante do prefeito de Registro e dos diretores de Departamentos de Saúde do Vale do Ribeira, Sr. Vandair Garcia de Souza.

O Seminário contou com palestras sobre o Controle Social no SUS – Sistema Único de Saúde, ministrada pelo médico sanitário e especialista no assunto, Gilson Carvalho; e sobre a Força do Controle Social, ministrada pelo Coordenador da CIST – Estadual de São Paulo, Arnaldo Marcolino da Silva; além de debate sobre os temas apresentados, explanação da RENAST - Rede Nacional de Atenção Integral à Saúde do Trabalhador e Comissão Intersetorial em Saúde do Trabalhador, formação de grupos de trabalho e plenária e composição da CIST.

Para o médico sanitário, especialista em Controle Social no SUS e palestrante Gilson Carvalho, esse tipo de evento tem capital importância, para que cada vez mais o cidadão tenha participação permanente na sociedade e, ainda, amplie sua participação, através da sua ação em casos que lhe dizem respeito em todas as esferas. Para ele, a sua participação no Seminário serviu para “desenvolver o tema, mostrando que há

maneiras legais de participação na área de saúde e como fazer isso de maneira objetiva, clara e com possibilidades de melhores resultados”, afirma.

Já para o coordenador da CIST – Estadual São Paulo e também palestrante, Arnaldo Marcolino da Silva, esse tipo de evento é sempre uma educação permanente para toda a sociedade da região, tendo o papel de suscitar na população a participação dos cidadãos na Saúde.

Segundo a coordenadora do CEREST/Presidente Prudente, Maria Aparecida Rodrigues, a iniciativa do Seminário é louvável, pois, para ela, “a

participação da população é fundamental nas políticas públicas, para a realização efetiva dessas políticas”, comenta. Para ela o evento se faz importante pela integração, troca de experiências e busca de conhecimentos, já que no seu caso, tratam-se de regiões muito diferentes; além disso, afirma que para a condução da gestão dos CEREST's esse tipo de conhecimento é muito importante, para se ter um olhar mais crítico nas próprias ações e responsabilidades. “Gostaria de parabenizar o CEREST de Registro, pois nesse tipo de evento ele é pioneiro”, finaliza ela.

Mapa da Área de Abrangência do CEREST Registro-SP



A CIST conta atualmente com os seguintes representantes:

Representantes Titulares dos Gestores: Coordenação do CEREST

- Dr^a. Marlene Pereira da Rocha - Titular, Secretários Municipais de Saúde -

Fernando Cláudio dos Santos - Titular, CONSAÚDE - Dr. Roberto Vilanova -

Titular, Grupo de Vigilância Sanitária XXIII -

Marisa Correa e Silva - Titular, Departamento Regional de Saúde XII -

Jalila Mostafa - Titular, Coordenadoria de Assistência Técnica Integral -

Agnaldo José de Oliveira - Titular.

Representantes Suplentes dos Gestores: Coordenação do CEREST

- Dr. Paulo Henrique Garcia de Alencar - Suplente, Secretários Municipais de Saúde -

Otávio Carneiro - Suplente, Grupo de Vigilância Sanitária XXIII -

Amadeu Capobianco Junior - Suplente, Departamento Regional de Saúde XII -

Fabiana Patucci - Suplente.

Representantes Titulares dos Usuários: Edson Ney Barbosa - Titular,

Sandra Ataulo Batista - Titular, Bento Pedro dos Santos - Titular, Amauri

Martins de Oliveira - Titular, Flávio Bernardo - Titular, Floriseu Jesus de

Oliveira - Titular, José Geraldo de Sales - Titular.

Representantes Suplentes dos Usuários: Francisco Cabral Carneiro

Junior - Suplente, Marcelo Calabrio - Suplente, Wagner Hideki Tarumoto,

Maria Aparecida Carneiro Braz, José Carlos de Mendonça - Suplente.

Representantes Titulares dos Trabalhadores: Úrio Dantas Pioker -

Titular, Rodrigo Cordeiro de Souza - Titular, Débora Carminate - Titular,

Wanda França - Titular, Edson C. A. Gauglitz - Titular,

Célia Colaço - Titular.

Representantes Suplentes dos Trabalhadores: Antônio Marcio Pereira

- Suplente, David Willes Martins - Suplente, Francisco Linhares - Suplente,

Neusa Baffle - Suplente, Tânia S. Yokoda - Suplente.

CEREST adquire equipamentos para o Setor de Fisioterapia de Registro

No intuito de melhorar a capacidade de atendimento e notificação de trabalhadores Vítimas de Acidentes e Doenças do Trabalho, de acordo com a Portaria GM 777/04, foi adquirido, com Recursos da RENAST - Rede Nacional de Atenção Integral à Saúde do Trabalhador /MS, equipamentos no valor de R\$ 16.725,00, para o Setor de Fisioterapia do Município de Registro/SP e entregue ao coordenador do setor, Fisioterapeuta Dair de Almeida.

Dessa forma foram adquiridos 12 equipamentos, sendo três unidades Equipamento de ondas curtas contínuo e pulsado; três unidades de T.E.N.S.; três unidades aparelhos infravermelhos e três equipamentos de ultra-som de 1mhz microprocessador digital.



CEREST/Registro reproduz livro de conscientização sobre o trabalho na adolescência

Entrega do livro à autora



O CEREST/Registro reproduziu mil exemplares do livro "O 'trampo', a saúde, o futuro...", objetivando, segundo a visitadora sanitária do CEREST/Registro, Neusa Aparecida Santana Baffle, capacitar e conscientizar os empregadores, entidades e profissionais que lidam com a contratação de menores, sejam crianças ou adolescentes.

O livro, que é de autoria de Lô Galasso, com coordenação de Frida Marina Fisher, apoio do CNPq - Conselho Nacional de Desenvolvimento Científico e Tecnológico, RENAST - Rede Nacional de Atenção Integral à Saúde do Trabalhador, CEREST - Centro de Referência em Saúde do Trabalhador de Registro e USP - Universidade de São Paulo / Faculdade de Saúde Pública; fala de assuntos que interessam aos adolescentes trabalhadores, os que já trabalham e estão desempregados e os que pretendem trabalhar, por meio de uma linguagem simples, com um resumo dos resultados de pesquisas científicas sobre os problemas que o trabalho pode trazer à saúde, ao bem-estar e ao futuro. Traz, ainda, informações sobre direitos dos jovens em relação ao trabalho e alguns caminhos para melhorar sua qualidade de vida.

A edição reproduzida, segundo Neusa, foi entregue à autora Lô Galasso e à coordenadora do Projeto Frida Fisher, no último dia 23 de novembro, durante a realização do I Seminário de Sócio-drama em Saúde do Trabalhador, na FUNDACENTRO - Fundação Jorge Duprat Figueiredo de Segurança e Medicina do Trabalho de São Paulo, na cidade de São Paulo e, de acordo com ela, a autora ficou muito feliz pela iniciativa.

SINAN NET

Com a implantação do Projeto Sentinela no Hospital São João em Registro, o CEREST - Centro de Referência em Saúde do Trabalhador de Registro notificou desde abril desse ano até novembro um total de 184 acidentes de trabalho, sendo **05 acidentes de trabalho fatais**. As notificações são feitas utilizando fichas do SINAN - Sistema de Informações de Agravos de Notificação, que tem como propósito a disseminação dos casos notificados, conseguindo, assim, registrar de forma eficaz a quantidade, tipo de acidente, entre outras informações para sua utilização futura, indicando os pontos críticos onde o CEREST deva atuar. Entre 180 acidentes notificados 166 foram graves. Entre os ramos de atividade 41 acidentes são da atividade rural, 24 de transporte e 15 alimentícios. No que se refere às profissões, o maior número de notificações acontece com auxiliares de serviços gerais (50), agricultores (20), motoristas (15) e pedreiros (07).

Projeto Risco Biológico

O CEREST – Centro de Referência em Saúde do Trabalhador de Registro ao longo deste ano trabalhou, também, em prol do Projeto Risco Biológico, que tem como primeiro objetivo realizar o levantamento do número de casos notificados de exposição a risco biológico por acidente com material perfuro-cortante em profissionais de Saúde, que atuam, direta ou indiretamente, com esses artigos em UBS - Unidades Básicas de Saúde, Consultórios Odontológicos, PA - Pronto Atendimento, PS - Pronto Socorro e Hospital Público do município de Registro, visando o diagnóstico situacional, a implementação de medidas preventivas, a redução dos agravos à saúde ocupacional e a melhoria e padronização da rotina das notificações dos acidentes com material perfuro-cortante. E como objetivos secundário e terciário, respectivamente,

a capacitação das equipes de Saúde para promover a integração e o desenvolvimento dos recursos humanos, melhorando suas práticas laborais e o aprimoramento do sistema de vigilância em acidentes de trabalho – acidentes com exposição a material biológico.

O Projeto está em vias de ser finalizado e foi apresentado no Encontro Regional de Trabalhadores em Saúde do Vale do Ribeira, no último dia 14 de dezembro, sexta-feira.

Preliminarmente, já se observam alguns indicativos que são: Necessidade de treinamentos específicos; Fortalecimento das relações interpessoais; Reforço nas estratégias de notificação de acidentes de trabalho; Melhorias na estrutura física de algumas unidades.

Oficinas

Foram realizadas 12 Oficinas para sensibilização dos trabalhadores, com a participação de 257 deles; 11 oficinas para o Diagnóstico Participativo, com a presença de 181 trabalhadores; 12 oficinas para a discussão das relações interpessoais e o desempenho das equipes de trabalho, com a participação de 230 trabalhadores.



Dinâmicas

I Encontro Regional de Trabalhadores em Saúde do Vale do Ribeira



No dia 14/12/2007 o CEREST realizou o último evento do ano, apresentando o projeto Risco Biológico que tem como objetivo a sensibilização dos trabalhadores de Saúde para com o perigo de acidentes com materiais perfuro cortantes.

O Encontro reuniu trabalhadores e gestores de saúde pública do Vale do Ribeira, onde todos tiveram contato com dados colhidos pelo Centro de Referência em Saúde do Trabalhador sobre os acidentes com perfuro cortantes, que tem como maior risco a exposição do trabalhador ao contato com vírus HIV, HEPATITE B e HEPATITE C, através do contato subcutânea (Perfuração causada por agulha contaminada).

Dentre os levantamentos feitos pelo CEREST, vale ressaltar que a grande maioria dos casos acomete os profissionais: Técnicos de Enfermagem, Enfermeiros e Auxiliares de Enfermagem e 80% do registro ocorrem em contato com o material biológico sangue. Estiveram presentes os palestrantes: Dr. Paulo Kalfman, médico do trabalho do CEREST/Estadual, Suzi Quevedo, Enfermeira do CEREST/Estadual, Paulo H. Garcia de Alencar, Médico Sanitarista do CEREST/Registro, Amadeu, Enfermeiro do Grupo de Vigilância Epidemiológica, Ruth Gouveia, Coordenadora do CEFORH, Enfermeira Neusa B. Almeida, Representante do CONSAÚDE, Diretor do Departamento Municipal de Saúde de Registro Vandayr G. de Souza e demais Profissionais de saúde dos 15 Municípios de Abrangência do CEREST-Registro .

Dúvidas, Denúncias e Sugestões

Entre em contato conosco pelos telefones: (13) 3822-2290 -3821-2812, pelos E-mails: saudedotrabalhador_rgt@yahoo.com.br, cerestregistro@terra.com.br ou pelo Site:

<http://www.registro.sp.gov.br/cerest>

CEREST faz levantamento das condições de trabalho nas propriedades rurais do Município de Registro



O Vale do Ribeira ocupa o 4º lugar em casos notificados por intoxicação com agrotóxicos, além de ter o maior percentual de óbitos no estado de São Paulo segundo dados da DRS XII. Os altos índices de notificações e óbitos tornam-se indicativos preocupantes quanto às condições de trabalho rural relacionados ao manuseio de agrotóxicos.

O município de Registro tem no setor agrícola sua principal base econômica, destacando-se as culturas da banana, chá, arroz e olerícolas. Esta diversidade de explorações agrícolas, aliada ao clima favorável e ao desenvolvimento de pragas, doenças e ervas daninhas, implica na utilização de agrotóxicos praticamente o ano todo.

Assim sendo, o CEREST - Centro de Referência em Saúde do Trabalhador - Regional de Registro tem em sua pauta a preocupação com a saúde dos trabalhadores rurais em relação ao uso de agrotóxicos nas lavouras e uma série de providências estão sendo tomadas para redução do número de ações que prejudiquem a saúde do trabalhador rural do Vale do Ribeira.

O CEREST está realizando um trabalho de identificação das condições de trabalho rural relacionadas ao manuseio e aplicação de agrotóxicos nas propriedades rurais do município de Registro, trabalho denominado Projeto Agrotóxico.

Inicialmente os técnicos do CEREST fizeram um levantamento das principais culturas nas propriedades rurais do município, onde se verificou que a banana, chá, arroz e olerícolas são as culturas que se destacam.

Em cada uma dessas culturas produzidas e identificadas no município de Registro, as atividades executadas pelos trabalhadores rurais podem resultar, se não realizadas de forma correta, em riscos e agravos à sua saúde.

Devido a isso os técnicos do CEREST, ao mapearem a produção agrícola do município de Registro, estabeleceram a relação entre os riscos e agravos direcionados as principais culturas.

Ressalta-se que os riscos à saúde do trabalhador podem ser físicos, químicos, biológicos, ergonômicos e de acidentes conforme a Norma Regulamentadora 15. Para as culturas que se destacam no município, os principais riscos estão relacionados abaixo.

TABELA – Tipos, níveis e efeitos da exposição aos agrotóxicos.

CULTURA	RISCOS			
	FISICO	QUIMICOS	DE ACIDENTES	ERGONÔMICOS
Banana	Ruído e vibração na pulverização com bomba motorizada costal	Intoxicação por agrotóxicos.	Cortes provocados por facão durante a manutenção da plantação; Intoxicação exógena provocada por picada de animais peçonhentos.	Transporte do Pulverizador Costal; Transporte manual de cachos de banana.
Chá	-	Intoxicação por agrotóxicos.	Ferimentos provocados por galhos lançados pela roçadeira*	Transporte do Pulverizador Costal.
Arroz	-	Intoxicação por agrotóxicos.	Cortes provocados por facão durante a colheita do arroz.	Transporte do Pulverizador Costal.

*o trabalhador pode ser atingido por galhos arremessados pela máquina de poda se esta não for operada de forma correta.

Os técnicos do CEREST Registro também realizaram o levantamento dos agrotóxicos que são utilizados nas propriedades rurais do município de Registro, através de reuniões com a CATI - Coordenadoria de Assistência Técnica Integrada - CATI. Os agrotóxicos utilizados são:

TABELA – Classificação dos agrotóxicos segundo o controle a que se destinam

CLASSIFICAÇÃO	AGROTÓXICOS
Bactericida	Agri-micina e Reconil.
Fungicida	Aliette, Breston, Cercobim, Cerconil, Dithane, Folicur, Previcur, Score, Stratego, Tilt.
Inseticida	Confidor, Decis, Decis 25, Decis 25 CE, Dipterex 500, Folidol, Furadan 350 TS, Furtur 300, Karate, Propanil, Sevin.
Herbicida	Glifosato, Gliz, Gramocil, Gramoxone, Primestra, Roundup, Sansum.
Formicida	K-Otrine.
Acaricida	Omite, Orthene, Tamaron BR, Vertimec, Folisuper, Dithane.
Cupinicida	Confidor.

Para as principais culturas identificadas no Projeto Agrotóxico utilizam-se os agrotóxicos listados na tabela abaixo. Estão identificados também os níveis toxicológicos dos agrotóxicos com os respectivos períodos de observação pelos profissionais de saúde.

TABELA – Período de observação

CULTURA	AGROTÓXICOS	PERÍODO DE OBSERVAÇÃO
Banana	Furadan ^{ET} , Gramocil ^{AT} , Tilt ^{MT} , Roundup ^{PT} , Cercobim ^{PT} , Stratego 250 EC ^{AT}	Setembro a Março
Arroz	Furadan 350 TS ^{ET} , Servin ^{AT} , Breston ^{AT} ,	Setembro a Outubro/ Novembro
Chá	Omite ^{AT} , Gramocil ^{AT} , Gramoxone ^{AT} ,	Abril a Junho.

ET – Extremamente tóxico; AT – Altamente tóxico; MT – moderadamente tóxico; PT – Pouco Tóxico

Os períodos de observação da tabela acima referem-se aos momentos de maior manipulação e contato com os respectivos agrotóxicos. São durante esses intervalos de tempo, onde são aplicados os agrotóxicos, que os trabalhadores em saúde devem ficar mais atentos a possíveis casos de exposições dos agricultores a esses produtos.

Exames de Eletro-neuromiografia com Recursos da RENAST/MS

Foram atendidos, nos dias 07, 08 e 09 de maio, 37 pacientes com guia de exame de Eletro-neuromiografia, encaminhados pelo setor de agendamento do Departamento Municipal de Saúde de Registro.

Devido à demanda reprimida do exame de Eletro-neuromiografia o CEREST – Registro decidiu analisar e buscar critérios para comprar este exame, assim sendo estabeleceu que fosse colhida a história ocupacional desses pacientes e seriam encaminhados para realização do exame levando-se em consideração o seguinte: **1.** Ter função produtiva; **2.** História ocupacional de atividade laborativa recente ou estar em plena atividade; **3.** Paciente afastado de suas atividades laborativas em decorrência de sua queixa principal e **4.** A atividade laborativa desencadear distúrbios latentes ou agravados de doenças já estabelecidas ou pré-existentes relacionadas ao trabalho com o Manual de Procedimentos para os Serviços de Saúde.

Profissão das Pessoas Atendidas

Profissão	Quantidade	%
Doméstica	13	35,14%
Do lar	12	32,43%
Cozinheira	03	8,11%
Braçal Rural	03	8,11%
Motorista	02	5,41%
Auxiliar de escritório	01	2,70%
Funcionário Público	01	2,70%
Auxiliar de veterinária	01	2,70%
Outros	01	2,70%
Total	37	100%

Gráfico por divisão de Profissão

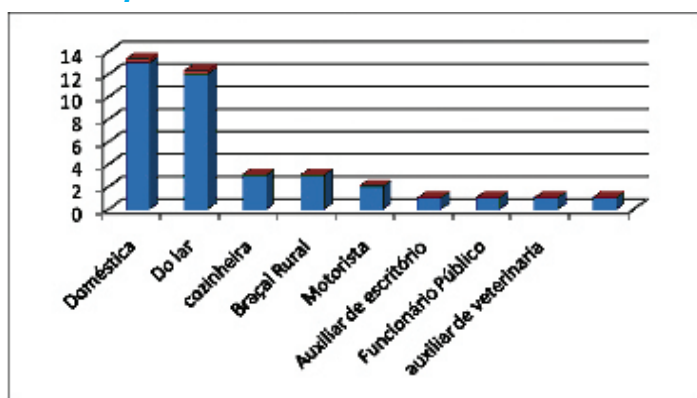

Faixa Etária dos Trabalhadores Atendidos

Faixa Etária	Quantidade	%
Até 19 anos	01	2,70%
20 a 29 anos	04	10,82%
30 a 39 anos	11	29,73%
40 a 49 anos	10	27,03%
50 a 59 anos	08	21,62%
60 a 69 anos	03	8,10%
Total	37	100%

Gráfico de Faixa-Etária

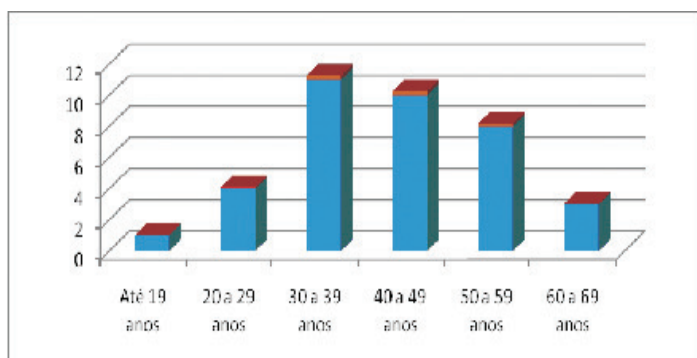

Divisão por Patologia

Patologia	Quantidade	%
Síndrome do Túnel do Carpo	15	40,54%
Cervibraquialgia	04	10,82%
Lombociatalgia	03	8,11%
Atrofia Muscular	02	5,41%
Miopatia	01	2,70%
Paralisia Radial esquerda	01	2,70%
Paraparesia Senso motor	01	2,70%
Hemiatrofia	02	5,41%
Lesão do Nervo Tibial Anterior	01	2,70%
Lesão de Coluna	01	2,70%
Seqüela de trauma de mão D	01	2,70%
Monoplegia	01	2,70%
Dor na face anterior da coxa direita	01	2,70%
A esclarecer	03	8,11%
Total	37	100%

Gráfico por divisão de Patologia

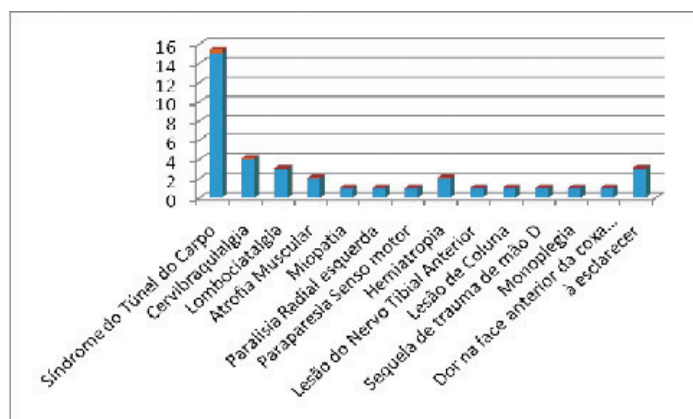

Realização dos Exames de Eletro-neuromiografia se deu nos dias 18 e 20/09/07 no município de São Paulo com exames e transporte adquiridos com recursos da RENAST/MS.

SITE CEREST-REGISTRO

O Site do CEREST - Registro será em breve inaugurado para acesso <http://www.registro.sp.gov.br/cerest>, onde o trabalhador conseguirá tirar dúvidas, realizar denúncias e conhecer as atividades realizadas pelo CEREST, além de ficar por dentro de todas as notícias sobre saúde do trabalhador do Estado.

CEREST de Registro realiza Treinamento da CIPA do Hospital São João

As atividades foram realizadas entre os dias 17 e 19 de outubro



de sua equipe técnica.

Cerca de 17 funcionários do Hospital São João, eleitos como membros da CIPA, participaram do treinamento, realizado durante manhãs e tardes dos três dias de curso, objetivando o estreitamento e fortalecimento da relação do Hospital com o CEREST.

O Curso contou com o estudo dos seguintes temas: CLT – Código de Legislação Trabalhista, Relação das NR's - Normas Regulamentadoras, NR 5 – Comissão, CIPA - Interna de Prevenção a Acidentes, Estudos Ambientais, Metodologia de Investigação de Acidentes, Vídeo sobre Investigação de Acidentes, Dinâmica em Grupo sobre Identificação de Riscos, EPI's - Equipamentos de Proteção individual, NR 32 – Segurança e Saúde no Trabalho em Serviço de Saúde, NR 9 – PPRA - Programa de Prevenção a Riscos Ambientais e Mapa de Risco, NR 15 – Atividades e Operações Insalubres, Prevenção e Combate a Incêndio, NR 7 – PCMSO - Programa de Controle Médico de Saúde Ocupacional, Primeiros Socorros e AIDS - Síndrome da Imunodeficiência Adquirida, SINAN - Sistema de Informação de Agravos de Notificação, Prevenção Ativa e Passiva, Vídeo sobre Prevenção de Acidentes e Biossegurança.

Segundo a equipe do CEREST, durante as 20 horas de treinamento, através da avaliação aplicada e participação dos cipeiros, verificou-se que estes compreenderam o conteúdo ministrado, principalmente sobre o objetivos da CIPA, as atribuições dos membros e demais dados referentes à NR 5, que trata da Comissão Interna de Prevenção a Acidentes. Os participantes também tiveram bom aproveitamento sobre a metodologia de investigação de riscos ambientais e acidentes do trabalho, além de aprenderem a montar o mapa de risco e saber sua importância.

A CIPA

A CIPA tem como objetivo a prevenção de acidentes e doenças decorrentes do trabalho, de modo a tornar compatível permanentemente o trabalho com a preservação da vida e a promoção da saúde do trabalhador. Devem constituir CIPA e mantê-la em regular funcionamento as empresas privadas, públicas, sociedades de economia mista, órgãos da administração direta e indireta, instituições beneficentes, associações recreativas, cooperativas, bem como outras instituições que admitam trabalhadores como empregados.

A CIPA é composta de representantes do empregador e dos empregados, de acordo com o dimensionamento previsto no Quadro I da Norma Regulamentadora nº 5.

Os representantes dos empregadores, titulares e suplentes serão por eles designados. Já os representantes dos empregados, titulares e suplentes, são eleitos em votação secreta, da qual participam, independentemente de filiação sindical, exclusivamente os empregados interessados.

O número de membros titulares e suplentes da CIPA, considerando a ordem decrescente de votos recebidos, observa o dimensionamento previsto no Quadro I desta NR, ressalvadas as alterações disciplinadas em atos normativos de setores econômicos específicos.

XIII Encontro Estadual da RENAST/SP

Nos dias três e quatro de dezembro de 2007 ocorreu o "XIII Encontro Estadual da RENAST - Rede Nacional de Atenção Integral à Saúde do Trabalhador", na cidade de São Paulo, tal evento contou com os seguintes temas em discussão: Vigilância em Acidente de Trabalho – Implementação do SINAN NET/AT; Apresentação do Protocolo de Acidente de Trabalho; Fluxo/forma de registro NIVE/CVE; Organização da Vigilância Sanitária no Acidente de Trabalho; Experiências dos Centros de Referências Regionais; Diretrizes para Elaboração dos Planos Regionais; Planejamento na área de Vigilância Sanitária – Agrotóxicos e outros; Estratégias para Viabilização dos Planos Regionais e como Articular as Instâncias do SUS/SP.

As discussões sobre a vigilância dos acidentes de trabalho foram norteadas pelo fato dos mesmos serem previsíveis, e, sendo o acidente previsível sua prevenção se faz necessário.

A importância da notificação dos acidentes de trabalho para gerar uma ação/intervenção, a notificação dos 11 agravos em saúde do trabalhador e protocolos dos acidentes de trabalho foram outros pontos discutidos no encontro, causando diversas polêmicas entre os presentes.

A implementação da vigilância dos acidentes de trabalho fatais nas estruturas regionais e municipais de vigilância é uma das metas a serem atingidas no estado de São Paulo, as ações para a investigação dos acidentes, que compreendem o comparecimento ao local de sua ocorrência logo após seu conhecimento; o estímulo para a participação dos trabalhadores em todas as etapas da investigação e sempre que possível a articulação com demais instituições para garantir a efetividade das ações de prevenção propostas, foram outros pontos de destaque.

Ainda no Encontro foram discutidos os erros frequentes ocorridos no SINAN/NET, sendo informado que a sua nova versão, que será 2.0 atualizará o sistema de informação, contendo as correções dos principais problemas encontrados, como por exemplo, os retornos das informações contidas nas notificações apresentarão retorno efetivo para os CEREST's, concretizando o trabalho interinstitucional. Foi feita a apresentação desta versão e conseguimos verificar os dados do CEREST/REGISTRO no banco de dados estadual, somando 78 notificações de acidente de trabalho grave.

Foi relatado ao Coordenador do CEREST/SP, por alguns dos coordenadores de CERESTs presentes, a dificuldade de se realizar a investigação por ainda não possuírem a carteira de autoridade sanitária, segundo o Coordenador do CEREST/SP Dr. José Carlos de Carmo, é essencial a parceria com a VISA – Vigilância Sanitária do município e, também, com a GVS - Grupo de Vigilância Sanitária/Estadual para que ações fossem realmente efetivadas.

A implantação de um sistema de toxicovigilância, com a elaboração de um Plano de Ação Regional foi também discutido.

O XIII Encontro Estadual da RENAST/SP foi mais uma vez de suma importância para os técnicos do Cerest/Registro, evidenciando o quão é necessária a participação do Centro de Referência em Saúde do Trabalhador na preservação da saúde do trabalhador do Vale do Ribeira.



CEREST realiza I Capacitação dos Módulos de Auto-Aprendizagem sobre “Saúde e Segurança no Trabalho Infantil e Juvenil”



O CEREST – Centro de Referência em Saúde do Trabalhador de Registro promoveu no último dia cinco de outubro, sexta-feira, das 08h00 às 17h00, no Lito Palace Hotel, em Registro, a I Capacitação dos Módulos de Auto-Aprendizagem sobre “Saúde e Segurança no Trabalho Infantil e Juvenil”, destinado a profissionais de segmentos representativos dos municípios de abrangência do CEREST.

A capacitação objetivou em proporcionar subsídios técnicos para que os profissionais possam lidar com maior conhecimento em assuntos referentes ao processo de saúde, doença e trabalho durante a infância e a adolescência.

A programação contou com credenciamento e entrega do material aos participantes, seguido pela oficina “Saúde e Segurança no Trabalho Infantil e Juvenil”, ministrada pelo psicólogo, educador social, especialista em relação de classe, articulador do projeto Cata Vento em São Paulo e facilitador do Programa de Formação em Saúde do Adolescente e Trabalhador do Ministério da Saúde, em parceria com a OIT – Organização Internacional do Trabalho, Franklin Felix de Lima. À tarde houve dinâmica e trabalho em grupo com as facilitadoras Cássia Rodrigues César, que é psicóloga do Projeto Da Rua Pra Vida Cidadã, pós-graduada em Psicologia Analítica, ex-psicóloga do Programa Ação em Família Viver em Comunidade na Região de São Rafael e membro do Fórum de Defesa da Criança e do Adolescente e Ana Clélia Araújo. A programação seguiu com debate e distribuição do material: Modelo de Auto-Aprendizagem sobre “Saúde e Segurança no Trabalho Infantil e Juvenil”.

Vale ressaltar que participaram 86 profissionais das cidades de Registro, Iguape, Pariquera-Açú, Jacupiranga, Eldorado, Miracatu, Ilha Comprida, Iporanga e Sete Barras, sendo que todos receberam certificados.

CEREST de Registro investe em educação permanente

Panfletos com os temas Combate ao Trabalho Infantil, Acidentes e Doenças de Trabalho e Direito e Deveres dos Trabalhadores foram confeccionados e distribuídos à população pelo CEREST – Centro de Referência em Saúde do Trabalhador de Registro, objetivando informar, educar permanentemente e conscientizar a população sobre tais assuntos.

Os panfletos possuem informações sobre o que é Saúde do Trabalhador, o que o CEREST faz, o que o CEREST é, legalidade do trabalho infantil, conseqüências do trabalho infantil, como combater o trabalho infantil, dados do ECA – Estatuto da Criança e dos Adolescentes, direitos e deveres dos trabalhadores, além de contatos para outras informações.

Vale lembrar que a iniciativa teve o apoio do Ministério da Saúde, Prefeitura Municipal de Registro, Departamento Municipal de Saúde de Registro e RENAST – Rede Nacional de Atenção Integral à Saúde do Trabalhador.

CEREST participa da 20ª Expovale

O objetivo da participação foi divulgar o trabalho realizado pelo Centro

O CEREST – Centro de Referência em Saúde do Trabalhador de Registro participou da XX Expovale, realizada no Recinto Permanente de Exposições, na cidade de Registro, entre os dias 29 de novembro e dois de dezembro.

De acordo com a coordenadora técnica do CEREST/Registro, Dr^a. Marlene Pereira da Rocha, o objetivo da participação foi divulgar o serviço do CEREST, principalmente no que se refere à questão da orientação e da prevenção em acidentes. Segundo ela, dois bonecos vestidos com EPI's – Equipamentos de Proteção Individual foram expostos no estande, na esperança de que as pessoas buscassem informações acerca da utilização dos equipamentos, para que cada vez mais as pessoas se atentem ao risco ocupacional e haja menos acidentes, por meio da utilização dos EPI's e da consciência, entre os trabalhadores, dos seus deveres e direitos.

“Hoje as normas regulamentadoras de segurança no trabalho estão chegando em todos os lugares, e em praças grandes ou pequenas, para que haja a adequação das mesmas”, afirma ela, dizendo, ainda, que há também uma preocupação com o ambiente de trabalho.

A equipe do CEREST se revezou no atendimento dentro do estande, com a distribuição de material educativo, como folder's e prestação de informações.

A 20ª Expovale contou, também, com exposição de animais, artesanatos, produtos regionais, shows, praça de alimentação, parque de diversões e palestras.



Ministério do Trabalho é parceiro do CEREST de Registro

Desde abril o CEREST – Centro de Referência de Saúde do Trabalhador de Registro firmou um Termo de Cooperação com a Procuradoria Regional do Trabalho da 15ª Região do Ministério Público do Trabalho e CODIN – Coordenadoria de Defesa dos Interesses Difusos e Coletivos, visando a articulação e interação de atividades, com o objetivo de proteger a integridade física e mental, a saúde do trabalhador no ambiente de trabalho, seja no meio urbano ou no meio rural, e a solução de conflitos trabalhistas.

A partir dessa parceria, espera-se o desenvolvimento de um trabalho de cooperação mútua para a melhoria das condições de higiene e segurança no ambiente de trabalho e, conseqüentemente, a prevenção do surgimento de doenças profissionais e de decorrência de acidentes de trabalho.

EXPEDIENTE: “Informativo CEREST – Registro” é um informativo gratuito com iniciativa do CEREST – Centro de Referência em Saúde do Trabalhador de Registro. Prefeito: Clóvis Vieira Mendes. Departamento Municipal de Saúde. Coordenadora do CEREST: Marlene Pereira da Rocha. Equipe Técnica: Paulo Henrique Garcia de Alencar (Médico Veterinário), Waldemar Neves G. Filho (Médico do Trabalho), Edson Carlos de Almeida Gauglitz (Tecnólogo em Segurança do Trabalho), Débora Silvano de Camargo Freitas (Assistente Administrativo), Fabio Ronaldo Bertelli Valério (Engenheiro em Segurança do Trabalho), Mariana de Oliveira Lima (Engenheira em Segurança do Trabalho), Andréia Ramos Ribeiro Barreto (Enfermeira do Trabalho), Neusa Aparecida Santana Baffile (Visitadora Sanitária) e Solange Coutinho Valdoski (Técnica em Enfermagem). Equipe de Apoio: Mario da Silva Nunes Júnior (Engenheiro Agrônomo), Edna Silvano de Camargo (Contadora), Débora Cristine Ponciano (Estagiária de Fisioterapia), Isac de Oliveira Costa (Estagiário de Direito), Adilson Alexandre Leite Junior (Estagiário de Enfermagem), Tatiane Cristina Colaço (Estagiária de Gestão Ambiental), Maria Batista da Cruz Silva, Erica Cristina de Pontes (Estagiária de Gestão Ambiental). Rua Filomena Azy Azar nº 45 - Centro - Registro - São Paulo. CEP.: 11.9000-000. Telefone (13) 3822-2290. E-mail: saudedotrabalhador_rgt@yahoo.com.br e cerestregistro@terra.com.br. Jornalista responsável e edição gráfica: Elaine Marques (Mtb. 30.255). Tiragem 2.000 exemplares. Impressão: SOSET. **INFORMATIVO IMPRESSO COM RECURSOS DA RENAST/MS**